Bénédiction Divine et Réussite Scolaire

L'Application de l'Islam à l'École
et Les Secrets pour Tout Examen

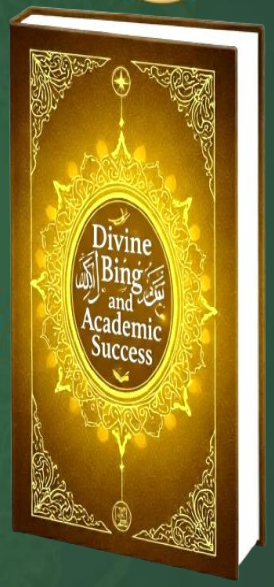

ABDOUL BASSIT MODIBBO

Bénédiction Divine et Réussite Scolaire

L'Application de l'Islam à l'École
et Les Secrets pour Tout Examen

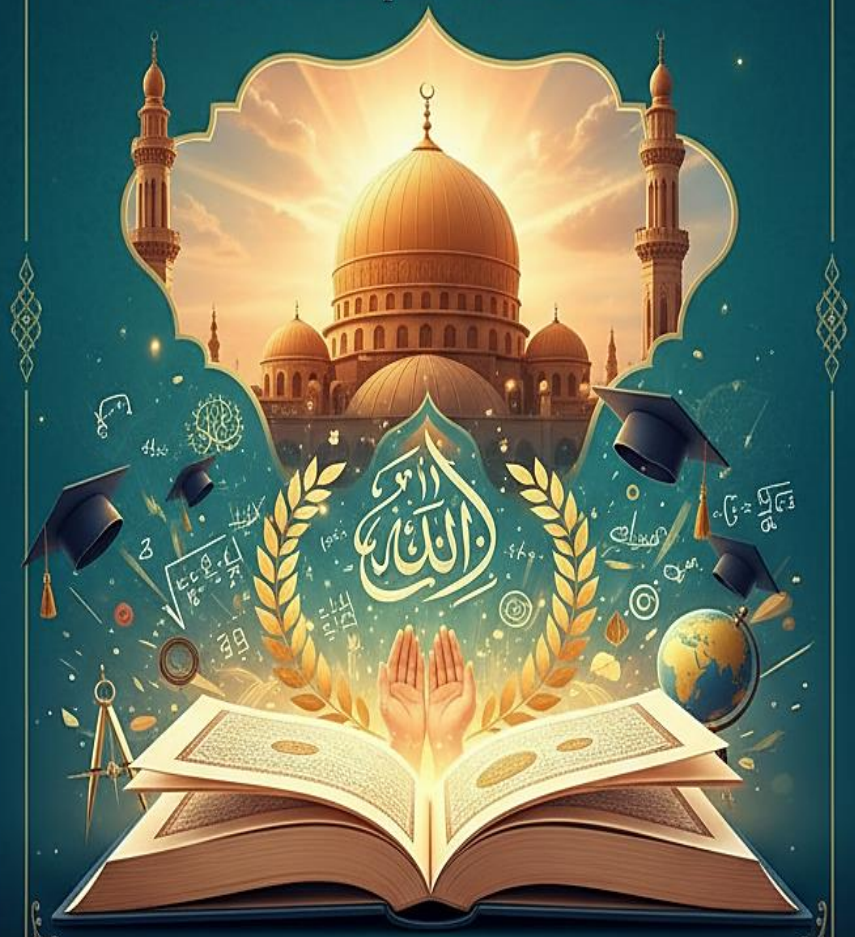

ABDOUL BASSIT Modibbo

بسم الله الرحمان الرحيم

4 ou 5 choses à respecter (à appliquer, à faire) pour qu'ALLAH bénisse nos diplômes

Ô les élèves ou les étudiants craignez **ALLAH** pour qu'il nous aide dans nos projets et qu'il nous accorde une vie pleine de bénédictions.

Il est honteux que depuis l'école primaire jusqu'au secondaire ou à l'université, nous ne fassions pas attention aux péchés, ce qui est très dangereux, c'est que beaucoup d'entre nous considèrent que nous ne devons pas appliquer notre religion dans les lieux scolaires. Or, notre prophète **Muhammad** (**sws)** a dit dans un hadith **((craignez ALLAH où que vous soyez))** par conséquent, soyez fidèles à votre religion partout où vous êtes. Dans ce document je vous propose **4 ou 5 choses** à respecter (à appliquer, à faire) pour qu'**ALLAH** mette sa bénédiction

(baraka) dans nos diplômes et pour que nos études soient utiles et que nous- même soyons utiles pour la société ou communauté.

N°1 : accomplir la prière à son heure, car **ALLAH** nous a dit dans le **verset 103 de la sourate An-Nisâ' :** ***« la prière est pour les croyants une obligation à accomplir à des horaires déterminés.»*** il n'est pas permis de la reporter après ces horaires sans excuse valable. S'il vous plaît, prions même dans l'établissement si l'heure de prière arrive, car beaucoup de savants ont dit que si l'on ne prie pas cette prière à son heure sans raison ou excuse valable, **ALLAH** n'acceptera pas cette prière, même si on accomplit cette prière **1000 fois plus tard.**

Et si on décide de ne pas prier dans l'établissement et qu'en rentrant, il nous arrive, par exemple l'accident entraînant la mort**,** que dirons-nous à **ALLAH par rapport a cette prière ?**

N°2 : respecter les enseignants car nous ne voulons pas qu'on nous manque de respect à nous (nos parents) alors pourquoi manquerions nous du respect aux parents des autres ? Les enseignants sont considérés comme les parents des autres, Si nous leur manquons de respect, **ALLAH** fera que l'on nous manque du respect lorsque nous aurons atteint ce niveau ou un certain niveau car **((pas de dette avec ALLAH)), et comme notre prophète Muhammad (sws) nous l'a dit : ((N'est pas de nôtres celui qui ne respecte pas ses aînés ...)).**

N°3 : éviter les relations interdites entre l'homme et la femme à savoir :

- Serrer la main à une personne de sexe opposé (il est interdit aux hommes de saluer la femme étrangère ou non mahram main dans

la main, et il est interdit aux femmes de saluer l'homme étranger ou non mahram main dans la main) ou le contact non physique/non corporel entre les différents sexes ou genre.

- Le Dialogue avec une personne de sexe opposé sans cas d'urgence ou cas de nécessite à l'exception des vieux et vieilles
- La mixité et toutes les relations entre l'homme et la femme (non mahram) hors du mariage à savoir : relation amicale ou camaraderie ou relation amoureuse.

La Preuve de l'interdiction de ces choses est la suivante :
Le prophète Muhammad sws a dit : ((que l'on enfonce une aiguille de fer dans la tête de l'un d'entre vous vaut mieux pour lui que de toucher une femme qui n'est pas la sienne)). ***Dans une autre***

version : ((il est préférable à un homme de s'enfoncer un clou dans le crâne que de toucher une femme qui n'est pas la sienne)).

PREUVE N°2 : ALLAH dit dans le Coran, **verset 32 de la sourate Al-Isrâ' :**

ALLAH a dit dans le coran :

وَلاَ تَقْرَبُ الزِّنَا إِنَّهُ كان فَاحِشَة وَسَاءَ سَبِيلا

TRADUCTION

Et n'approchez pas de la fornication (évitez ce qui y mène à la fornication), en vérité, c'est une turpitude et quel mauvais chemin.

EXPLICATON : ALLAH n'a pas dit de ne pas forniquer, mais **ALLAH** (SWT) a dit "**n'approche pas toute action qui va t'approcher de la fornication.**"

ET Parmi les actions qui mènent (ou conduisent) à la fornication, reconnues par les savants, nous avons :

- La mixité ; le Dialogue avec une personne de sexe opposé sans nécessité ou cas d'urgence, à l'exception des vieux et vieilles ; le fait que l'homme salue la femme main dans la main ou la femme salue l'homme main avec main, et toutes les relations entre l'homme et la femme (non mahram) hors du mariage telles qu'une relation amicale, ou camaraderie ou relation amoureuse, entrent dans ce qui approche la fornication.

Et nous savons que celui qui veut le paradis doit absolument suivre notre prophète.

N°4 (concernant les femmes) : respect de l'habillement islamique, nous savons qu'en islam, les femmes ne doivent pas sortir sans

nécessite ou cas d'urgence parce que **ALLAH** nous dit dans le **verset 33 de la sourate AL AHZAB : ((restez dans vos demeures et n'en sortez pas sans nécessite. Ne laissez pas paraître votre beauté à la manière des femmes de l'époque préislamique qui cherchaient à attirer les hommes...)).** Dans ce verset nous avons compris que l'islam ne veut pas que la femme sorte sans nécessite ou cas d'urgence, considérons que aller à l'école chercher du savoir est une nécessite, **alors l'islam a fait certaines conditions si la femme doit sortir en cas d'urgence ou nécessite à savoir : l'habillement islamique :** c'est à dire le fait qu'une femme couvre toute son corps **(avec la grand-voile)** à l'exception de son visage et de ses mains. **ALLAH** dit dans **la sourate AL AHZAB verset 59 : ((o prophète, dis à tes épouses, à tes filles et aux épouses des croyants de laisser retomber sur elles *les grands voiles* avec lesquels elles se couvrent, afin que leur intimité n'apparaisse pas aux hommes**

qui leur sont étrangers. Ceci est plus susceptible de leur donner l'apparence de femmes libres et par conséquent, on ne s'en prendra pas à elles comme on s'en prend à des esclaves. ALLAH pardonne à ses serviteurs qui se repentent et est miséricordieux envers eux)).

Preuve N°2 : ALLAH dit dans la sourate AN-NOUR verset 31 : «... et qu'elles rabattent leurs voiles sur leurs poitrines(ou sur les ouvertures supérieurs de leurs habits) afin de se couvrir les cheveux, le visage, le cou, la poitrine. »

Dans ces **deux versets,** nous comprenons qu'il est obligatoire pour les femmes de rabattre ou laisser retomber sur elles les grandes voiles quand elles sortent.

Remarque (ou plus de détails) sur les grandes voiles :

L’un des grands savants salafiste du Nigeria connu sous le nom de **JA’AFAR MAHMOUD ADAM** qui a fréquenté la spécialité de TAFSIR CORANIQUE à l’université de l’Arabie saoudite et qu’il a été tué en 2007 à cause de la religion, a dit à propos du **TAFSIR DU VERSET QUI PARLE DE LA VOILE «**’’ ALLAH a dit aux femmes de se couvrir avec le voile **leurs têtes, leurs cous, leurs poitrines** jusqu’au proche **du genou** ou **qui descend jusqu’à en bas’’. »**

Et l’un des grands savants salafiste du hadith connu sous le nom de **MUHAMMAD AWWAL ALBANI ZARIA** qui a fréquenté la spécialité de hadith à l’université de l’Arabie saoudite et qu’il a été tué en 2014 à cause de la religion a dit à propos de **TAFSIR DU VERSET QUI PARLE DE LA VOILE QUE : «** ’’ les femmes n’ont pas compris une chose. Elles croient que si elles portent le djilbab ou jilbab (qu’on appelle chez nous hidjab) ça suffit, cela ne suffit pas, il faut qu’elles portent le voile

(KHIMAR) sur elles qui se limite au moins **à la cuisse,** afin que, si elles marchent, on ne voie pas **les mouvements** de leurs formes (fesses)**.»**

Et enfin, **l'un des grands savants camerounais** dit à propos de **TAFSIR DU VERSET QUI PARLE DU VOILE QUE** : **« "** il est important pour la femme **qu'elle porte un soutien-gorge comme sous- vêtement.** Car le soutien-gorge aide à empêcher, quand elle marche, que l'on voie ses seins bouger ou les mouvements de ses seins, **et qu'il est très important pour la femme de porter le caleçon comme sous-vêtement,** car il empêche, quand elle marche, que l'on voie ses fesses bouger ou les mouvements de ses fesses**" ».** **Pas de pudeur ni honte (semtêde) pour dire la vérité.**

D'après les paroles de ces trois grands savants, nous avons compris que **les petites voiles** (ou **petites khimar**) qui se limitent **au cou**, **à la poitrine** ou **au ventre ne sont pas autorisés dans l'islam.** Selon l'islam,

les voiles (KHIMAR) autorisés sont ceux qui se limitent **à la cuisse** ou **au genou** ou qui descendent **jusqu'à en bas** **(jusqu'aux chevilles/pieds).**

OBSERVEZ L'IMAGE CI-DESSOUS POUR MIEUX COMPRENDRE :

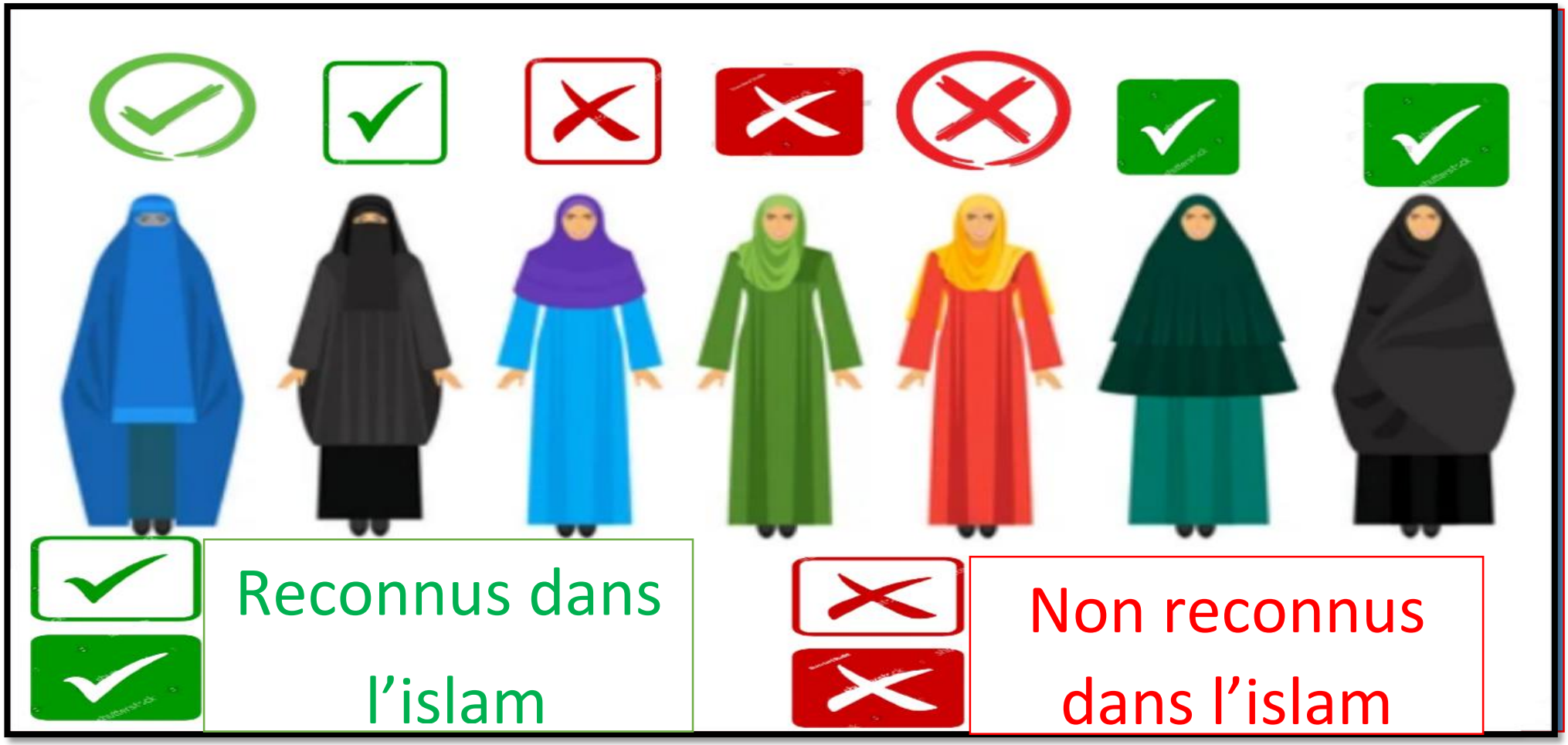

L’image nous montre **les tenues (habits) autorisées aux femmes musulmanes en cas de la présence de « non mahram » ou à l’extérieur de la maison.** D’après l’image, nous avons compris que **les conditions requises pour les voiles ou des foulards sont au nombre de deux à savoir :** 1- le voile (KHIMAR) ou le foulard doit être grand **(grande taille)** 2- le voile (KHIMAR) ou le foulard doit être **non transparent.** Par conséquent, même si les voiles (KHIMAR) ou les foulards **sont de grande taille et qu’ils sont transparents, l’islam n’acceptera pas.** Inversement : si les voiles (KHIMAR) et les foulards **sont non transparents mais de petite taille,** c’est à dire qu’ils ne sont pas de grande taille, **l’islam ne les acceptera pas non plus.**

NB : La femme peut porter les petits voiles (KHIMAR) ou petits foulards à l’intérieur de la maison et non pour sortir avec.

LES CONDITIONS DE JILBAB OU HIDJAB LÉGIFÉRÉ SONT AU NOMBRE DE 8 :

1- Couvrir entièrement le corps, à l'exception du visage et des mains
2- Ne pas être une parure (joli et attirant le regard/l'œil)
3- Être épais et non transparent
4- Être large, de sorte qu'aucune partie du corps ne soit moulée
5- Votre tenue ne doit pas être parfumée
6- Ne pas ressembler au vêtement des hommes
7- Ne pas ressembler au vêtement des non-musulmans
8- Ne pas être des vêtements de fierté ou de popularité (célébrité)

Nous avons compris qu'il est obligatoire pour les femmes ou les filles de sortir avec l'habillement islamique, **afin que leur intimité n'apparaisse pas aux hommes qui leur sont étrangers.**

Maintenant, la question est : qui sont les hommes étrangers ou non mahram ? LA RÉPONSE EST DANS L'IMAGE CI-DESSOUS :

Dans cette image, nous avons compris **qui sont les hommes étrangers (NON MAHRAM) pour une femme et qui sont les hommes qui ne sont pas étrangers (MAHRAM) pour elle.**

Les mots du verset qui demandent plus de détails ou d'information :

La parole d'ALLAH ((dit aux épouses des croyants...)) par conséquent, si l'époux est croyant, il ne laissera pas sa femme sortir sans les tenues (habits) autorisées aux femmes musulmanes en cas de la présence de non-mahram ou en à l'extérieur de la maison.

Et la parole d'ALLAH : « (...Ceci est plus susceptible de leur donner l'apparence de femmes libres...) ». Ainsi, l'habillement islamique est la tenue d'une femme musulmane croyante et chaste.

La femme chaste : c'est une femme qui préserve sa dignité et qui n'a pas l'idée de commettre une telle turpitude.

La parole d’**ALLAH “ ((...Et par conséquent, on ne s’en prendra pas à elles comme on s’en prend à des esclaves...))”. Ainsi (donc) Si la femme porte** les tenues autorisés aux femmes musulmanes (l’habillement islamique) en cas de la présence de non-mahram (les hommes étrangers) ou à l’extérieur de la maison, **les personnes (les hommes) malheureuses, malchanceux, disjonctés, fouteuses, malintentionnées, perverses, ou immoral ne peuvent pas lui faire de mal** par des paroles obscènes, ou de la méchanceté ou même par le regard, pour lui demander d’avoir des relations **amoureuses, amicales, ou sexuelles, etc.**

L’habillement islamique a beaucoup d’avantages, à savoir :

Les avantages moraux (c’est à dire les bienfaits qui ne sont pas physique) :

1- L'apaisement du cœur **(car obéir à ALLAH apporte l'apaisement du cœur)**
2- Savoir ce que l'on fait (ne pas être embrouillé(e) dans ses affaires)
3- L'absence de pensées négatives
4- son cœur est en relation avec ALLAH dans toutes ses affaires
5- La récompense **(BARDJARI)**
6- Tu es entré(e) dans le cercle de la valeur des épouses du prophète et de ses enfants parce qu'**ALLAH** a dit **: ((o prophète, dit à tes épouses, à tes filles et aux épouses des croyants...)).**

Les avantages sensuels (c'est à dire les bienfaits physiques et psychologiques qu'apporte l'habillement islamique) :

1- On témoignera que tu es une croyante vertueuse (guoddo guongua).

2- ALLAH te préservera pour que **les personnes (les hommes) malheureuses, malchanceux, disjonctés, fouteuses, malintentionnées, perverses, ou immorales ne puissent pas te faire de mal** par des paroles obscènes, de la méchanceté, ou même par le regard, pour te demander d'avoir des **relations amoureuses, amicales, ou sexuelles etc.**

3- Si tu respectes toujours l'habillement islamique, tu n'as pas besoin d'acheter de l'huile (**ngnebbam**) pour réparer (ou prendre soin de) ta peau, car les enquêteurs ont fait l'enquête, et ils ont trouvé que tout ce qui est caché sur le corps d'une femme est plus en plus belle **(woĐouguo),** brillant **(Đelkouguo),** et lisse **(Đigguouguo),** car **le vent et la poussière** ne touche pas **les endroits cachés.**

NB : Nous entendons souvent dire que lorsqu'arrive le mariage d'une femme ou d'une fille, **elle fait des traitements pour que la peau soit lisse, brillante, et belle.** Après une semaine ou deux **semaines** de mariage, la peau devient **trop dure** par rapport à avant. Parfois, même ce traitement **(dilke)** affecte la santé. Si elle respecte l'habillement islamique **elle n'aura pas tous ces problèmes.** De même tu trouves parfois que les femmes ou les filles cherchent de l'huile pour que leurs peau soit **lisse, belle et brillante, alors que la solution est l'habillement islamique.**

En conclusion : L'islam **vise à valoriser la femme,** on ne peut toucher ou regarder certaines parties de son corps sans être marié, c'est pour cela que la femme **doit respecter l'habillement islamique en sortant ou en présence de non-mahram.**

Ce n'est pas l'évolution que la femme **abandonne** l'habillement islamique ou **laisse** certaines parties de son corps non couvertes. La femme doit **préserver sa beauté jusqu'à ce qu'ALLAH lui apporte un homme qui l'épousera.**

FORMULE ISLAMIQUE ''si la femme cherche à attirer les hommes, c'est qu'elle est corrompue /malhonnête (o boûri)''.

La femme peut demander est-ce que si l'on ne respecte pas l'habillement islamique, on ira en enfer ?

Réponse : Oui, sûrement, parce que la preuve est **le Hadith du prophète suivant :**

Le Message de dieu (sws) a dit : « deux types de personnes de l'enfer que je n'ai pas vus :**''((... les femmes qui sont habillées**

extérieurement, mais (qui sont) nues, qui inclinent les autres au mal et sont-elles- mêmes inclinées au mal, <u>avec des têtes comme des bosses penchées de chameaux</u>. Elles n'entreront pas au paradis, et elles ne peuvent pas sentir son odeur))''.

L'image qui explique la parole du prophète : ((...<u>avec des têtes comme des bosses penchées de chameaux...)) :</u>

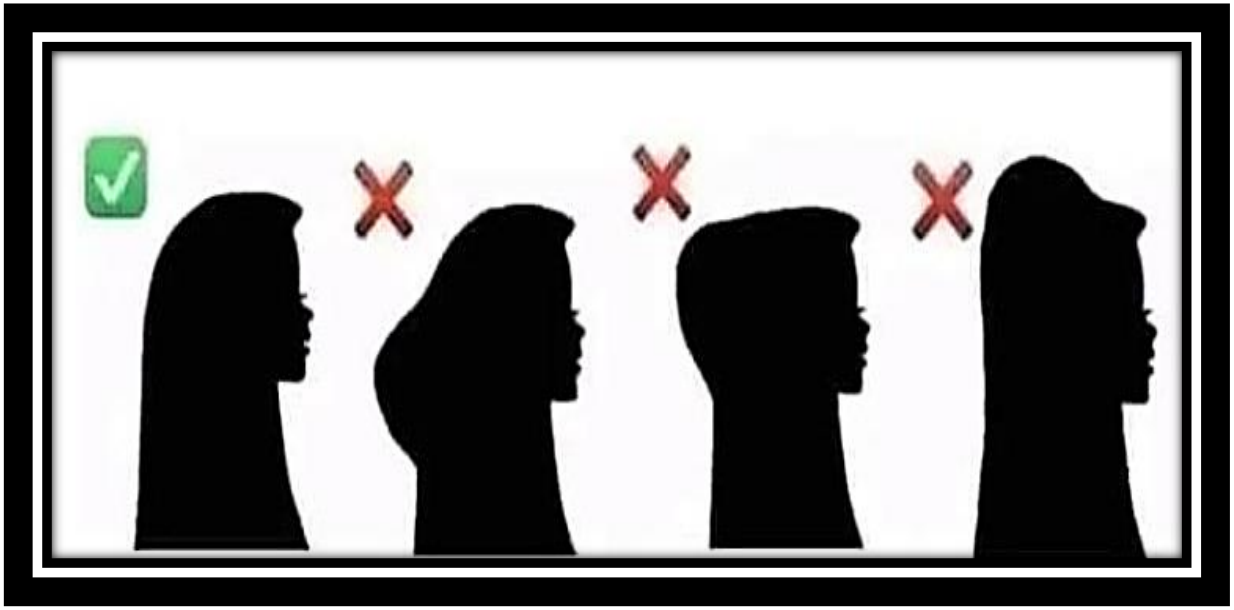

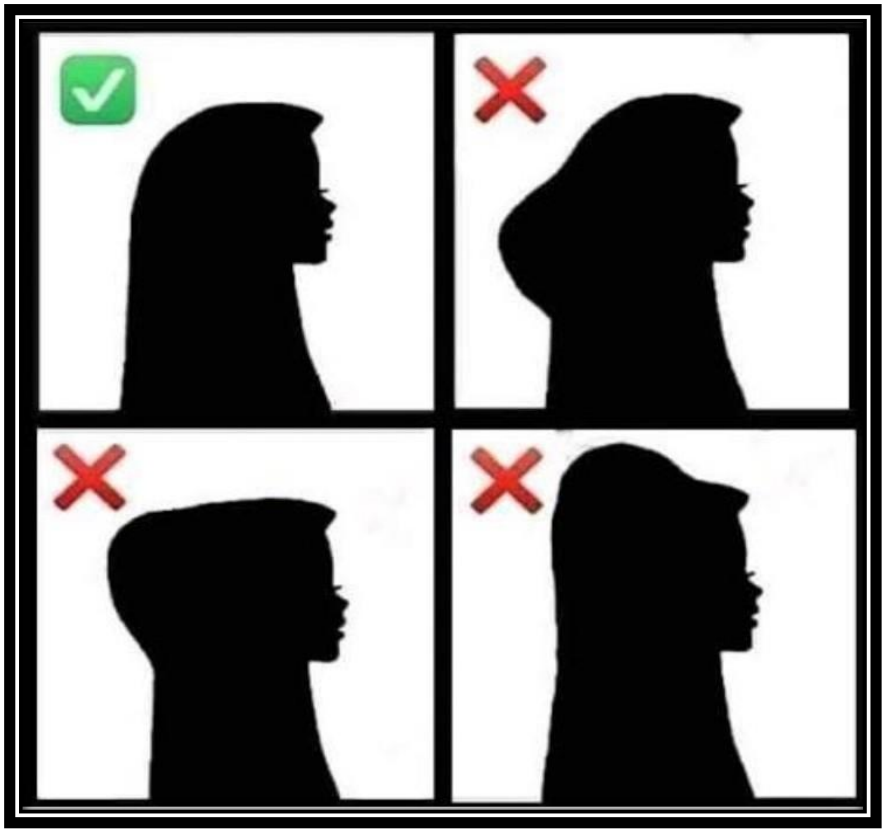

Remarque ou NB : Ô chères femmes musulmanes, faisons très attention pour éviter d'être parmi les femmes que notre prophète Muhammad (sws) a expliqué **: « ''** les femmes **qui attachent leurs cheveux** en bosses penchées de chameaux, **n'entrerons pas aux paradis et elles ne peuvent pas sentir son odeur.'' »** Faisons les bonnes actions **pour qu'ALLAH nous facilite la voie du paradis.**

N°5 : il faut éviter d'écoute la musique car ALLAH a donné l'ordre à son prophète de nous interdire la musique. Et la musique conduit aux turpitudes comme la fornication. C'est pour cela que les savants disent qu'il n'y a aucune personne qui écoute la musique et qui ne fornique pas.

Les jeunes disent que : **la musique enlève les soucis (apaise le cœur),** mais c'est faux, car ils disent le contraire de ce qu'**ALLAH le très haut dit** dans la **sourate AR-RA'D verset 28 : " ((ces gens qu'ALLAH guide sont les croyants dont les cœurs s'apaisent quand ils évoquent ALLAH par la proclamation de sa louange et de sa gloire, par la récitation ou l'écoute de son livre ou par une autre forme d'évocation. C'est par l'évocation d'ALLAH seul que les cœurs s'apaisent, et c'est ce qui leur convient))".**

Bien entendu ce qu' ALLAH a dit " ((C'est par l'évocation d'ALLAH seul que les cœurs s'apaisent, et c'est ce qui leur convient))" et que toute personnes qui suit la voie du prophète Muhammad (sws), la musique (poésie) ne lui convient pas, **car ALLAH dit dans la sourate YA-SIN verset 69 : " ((Nous n'avons pas appris de poésie à Muhammad et il ne lui convient pas d'apprendre la poésie.))**

Pourquoi le traitez-vous donc de poète ? Nous ne lui avons enseigné qu'un rappel et un coran clair pour celui qui le médite))". Ce verset nous enseigne donc que toute personne qui suit la voie du prophète Muhammad (sws) ne doit pas inclure la musique (poésie) dans son programme ou dans ses affaires.

De plus, l'un des grands savants de Garoua (Cameroun), connu sous le nom de OUSTAZ BOUBA HAMID dit à propos de musique que : ''la musique est l'une de quatre idoles, à savoir :

1-le ballon (le football) 2- le film (les séries) 3- la musique 4- la voie exceptionnelle du prophète (les voies exceptionnelles du prophète). Car l'idole est tout ce qui empêche les serviteurs d'ALLAH de faire les adorations de DIEU le Tout-Puissant.

Nous savons que beaucoup de gens gaspillent leur temps à regarder des matchs (football) ou des films (séries) et à discuter à propos de ce match ou de ce film ou même d'écoute la musique, ou même laisse le Tasbih du Prophète (wirdi annabidjo) pour faire les autres tasbih exceptionnels du prophète comme le tasbih d' Ahmad tijjani (wirdi tijjaniyyah)'' ».

D'après Ibrahim, 'abdallâh ibn mas 'oud (qu'ALLAH l'agrée) a dit : « la musique fait pousser l'hypocrisie dans le cœur »

LOUANGE À ALLAH, FIN DE LA PREMIERE PARTIE

NB : le livre de TAFSIR utilisé dans ce document est : Traduction en français du Précis d'Exégèse du NOBLE CORAN

DEUXIÈME PARTIE : les secrets pour obtenir n'importe quel examen Incha-Allah

TROISIÈME PARTIE : les secrets pour renforcer la mémoire (car les études scolaires ont besoin de l'intelligence et de la mémoire)

QUATRIÈME PARTIE : conseils importants pour l'apprentissage du coran

Commençons donc par la deuxième partie concernant les secrets pour obtenir n'importe quel examen incha- ALLAH

CES SECRETS EXPLIQUÉS DANS LES DEUX IMAGES CI-DESSOUS :

PROGRAMME SCOLAIRE TRÈS PRATIQUE POUR NE PAS RATER L'EXAMEN :

1- Établir ou faire un emploi du temps concernant l'examen.

2- Réviser les cours ou les cahiers.

3- Faire l'invocation N°1 (DOA N°1) : avant de lire le cahier.

4.Faire l'invocation N°6 (DOA N° 6) : avant de lire le cahier.

رَبَّنَا زِدْنَا عِلْمًا وَ رْزُقْنَا فَهْمًا

5.Faire le résumé des cours sur un papier (condensé).

6.Travailler ou reviser en groupe.

7.Traite les exercices ou les sujets d'examen type.

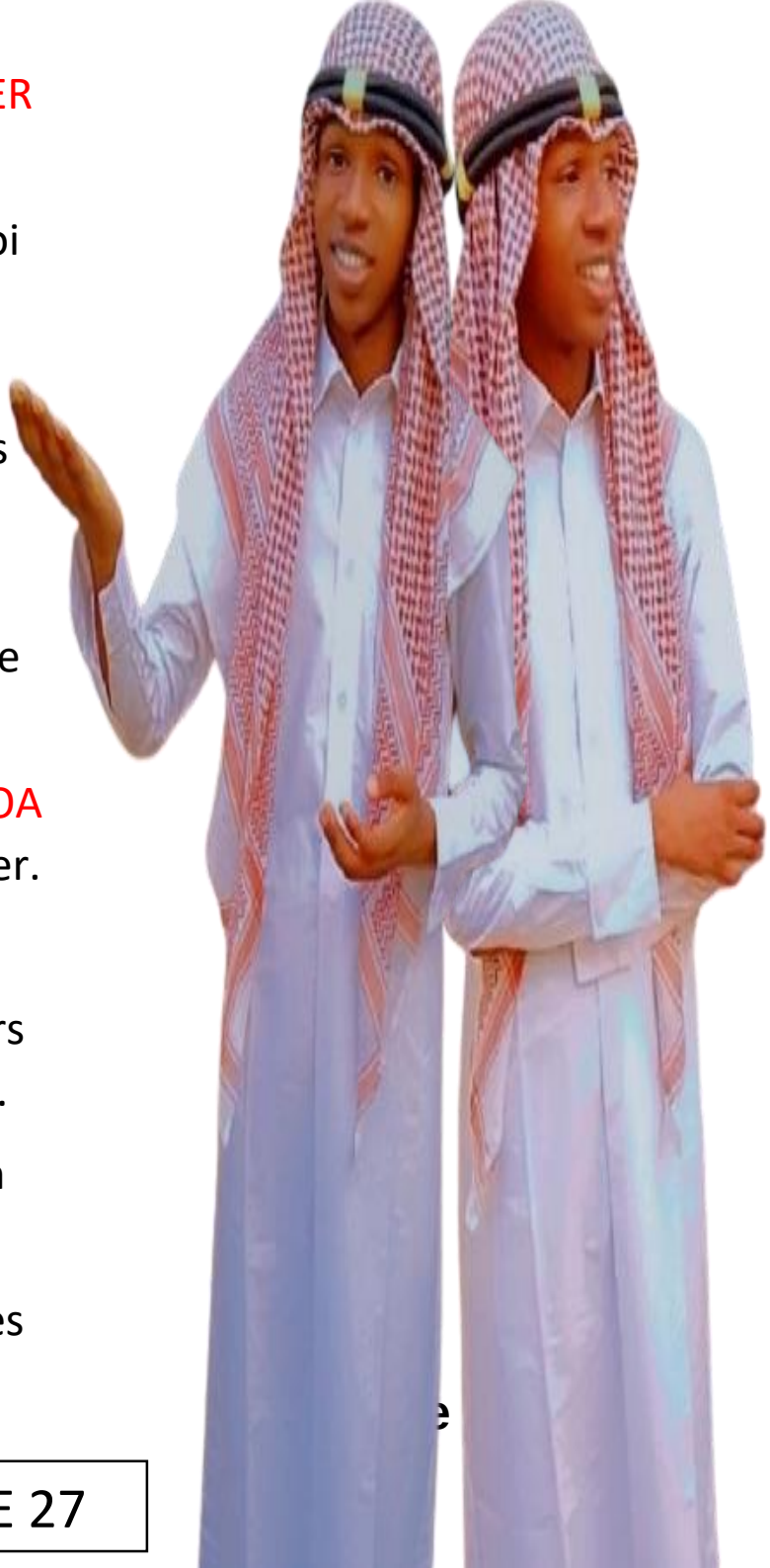

PROGRAMME ISLAMIQUE TRÈS PRATIQUE POUR NE PAS RATER L'EXAMEN :

1/07 Demande de pardon à ALLAH (SWT) (torouguo ALLAH (SWT) yafouye) avec sincerité et regret des tous les actes interdits accomplis

2/07 - Demande d'aide à ALLAH (SWT) à savoir :

DOA (l'invocation) N°1 : avant de lire le cahier et après chaque prière.

اللهم انفعنا بما علّمتنا

و علِّمنا ما ينفعنا ورزقنا علما تنفعنا

DOA (l'invocation) N°2: à répéter le jour de l'examen et au moment de composition.

اللهمّ لا سهل إلاّ ما جعلته

سهلا وأنت تجعل الحزن إذا شعت سهلا

DOA N°3: à répéter le moment de composition

Coran : sourate (طه) verset 25 jusqu'au 27.

3/07- Demande l'aide aux parents. 4/07- Demande le pardon à toute la communauté en commençant par les parents. 5/07- Éviter les comportements bizarres. 6/07- Et sans toutefois décourage. 07/07 – ÉVITER LA TRICHERIE pour qu'ALLAH bénisse le diplôme que l'on cherche.

LES 07 CHOSES A PRATIQUER APRÈS L'EXAMEN POUR AVOIR SON EXAMEN DANS LA MAIN, **Incha-Allah :**

1- Ne pas négliger les prières surérogatoires (NAWAFIL) De la nuit.

2- Lire et relire le Coran plusieurs fois.

3- Jeûne les jeûnes surérogatoires, à savoir :

- Les 6 jours après le Ramadan (SITTA CHAWWAL).
- Le 9e jour de Dhul Hijja (ARAFAT).
- Le 10e jour de Muharram (ACHOURA).

4- Demander l'invocation (Doa) aux parents.

5- Invoquer ALLAH (Doa) l'examen souhaité après Chaque prière.

6- Faire l'aumône (SADAQA).

7- Demande à ALLAH le pardon à plusieurs reprises.

TROISIÈME PARTIE : les secrets pour renforcer la mémoire (car les études scolaires ont besoin de l'intelligence et de la mémoire)

Si les parents veulent que **leurs enfants soient très intelligents,** ils doivent **les inscrire dans un centre de mémorisation coranique**, en effet, si l'enfant mémorise le Coran**, rien ne peut être difficile pour lui,** car si le Coran, qui a **six cents et quelques pages,** n'a pas été difficile à mémorise pour lui, alors **les cours de quelques pages seront très facile pour lui.**

Pour une bonne intention de mémoriser le coran, répondez aux questions suivantes dans l'image ci-dessous pour organiser votre plan de mémorisation du Saint Coran.

COMMENT MÉMORISER LE SAINT CORAN ET LE RÉVISER ?

I. Apprendre le Coran par Cœur

1. Les conditions pour bien mémoriser le Coran
   - À quel moment ?
   - À quel endroit ?
   - À quelle fréquence ?
2. Les méthodes de mémorisation du Coran :
   - Pour les jeunes
   - Pour les adultes
3. Les mérites de la mémorisation

II. Réviser le Coran

1) Les conditions pour bien réviser le Coran
2) Les techniques de révision
3) Les erreurs à éviter
4) Les habitudes à prendre pour une meilleure durabilité

QUATRIÈME PARTIE : conseils importants pour l'apprentissage du coran

Avant l'apprentissage

- Profiter de sa jeunesse pour apprendre.
- Etre sincère avec Dieu.
- Faire ses ablutions.
- Prendre, si possible, un maître-récitateur durant l'apprentissage.
- Choisir un livre facile d'accès pour l'apprentissage quotidien.
- Choisir un lieu convenable et calme.
- Choisir un moment approprié (ex : après la prière d' Al-Fajr).
- Se diriger vers la Qibla.
- Se concentrer, afin de ne penser qu'à Dieu.
- Comprendre avant d'apprendre.
- Parfaire sa lecture en Arabe avant d'apprendre.

Méthode d'apprentissage

- Bien visionner la partie du Coran à apprendre.
- Découper le verset, s'il est trop long ou apprendre ligne par ligne.
- Lire le premier verset ou la première ligne 10 fois ou plus, tout en le regardant.
- Redire le verset sans le regarder.
- Se corriger en le regardant une nouvelle fois.
- Faire de même avec le verset suivant.
- Répéter la fin du premier verset et le début du second plusieurs fois, afin d'établir un lien entre les deux.
- Psalmodier les deux versets en entier.
- Faire de même pour le verset ou les lignes suivantes et ainsi de suite jusqu'à la fin de la partie à apprendre.

Durant l'apprentissage

- Apprendre le Coran, tout en le psalmodiant* ("Al-Tartil ") et en essayant de personnaliser sa récitation.
- Apprendre lentement, afin de faciliter sa récitation durant la prière.
- Prier avec les versets appris le jour-même.
- Etre régulier dans son apprentissage.
- Réviser à tout moment de la journée, afin de mieux retenir.
- Respecter les règles de récitation du Coran.
- Demander à Dieu qu'Il facilite l'apprentissage, car le Prophète (pbsl) disait que l'apprentissage du Coran est plus difficile que de rattraper sa monture perdue dans le désert.

CONSEILS ALIMENTAIRES POUR LA MEMOIRE

Beaucoup de savants et de scientifiques recommandent une alimentation saine, ce qui permettra à chacun de renforcer sa mémoire. De même, il faut aussi éviter l'excès de nourriture. Voici quelques produits bénéfiques :

- Le miel.
- L'eau bouillie à la menthe mélangée à l'huile de sannouj et au miel (en prendre chaque matin).
- La grenadine.
- L'eau de zamzam.
- Le poisson.
- La salade verte.

LES 6 SECRETS POUR GARDER SA VIRGINITE SONT :

N°1 : Connaissez vos valeurs

N°2 : Communiquez vos limites

N°3 : Prenez toutes les précautions pour garder sa virginité

N°4 : Restez occupé (souklou be ko nafetê ta djoĐou mêre).

N°5 : Soyez responsable(s) (dâyou kala ko oustata daradja mâfou)

N°6 : Évitez la mixité et toutes relations entre l'homme et la femme (non mahram) hors du mariage à savoir : relation amicale ou de camaraderie ou relation amoureuse.

بسم الله الرحمان الرحيم

Programme Islamique

Programme Scolaire

Comment doit-on être dans la salle d'examen

01 FORMULE seulement pour réussir dans la salle d'examen

Bonus N°01 offert aux élèves qui veulent réussir dans la salle d'examen

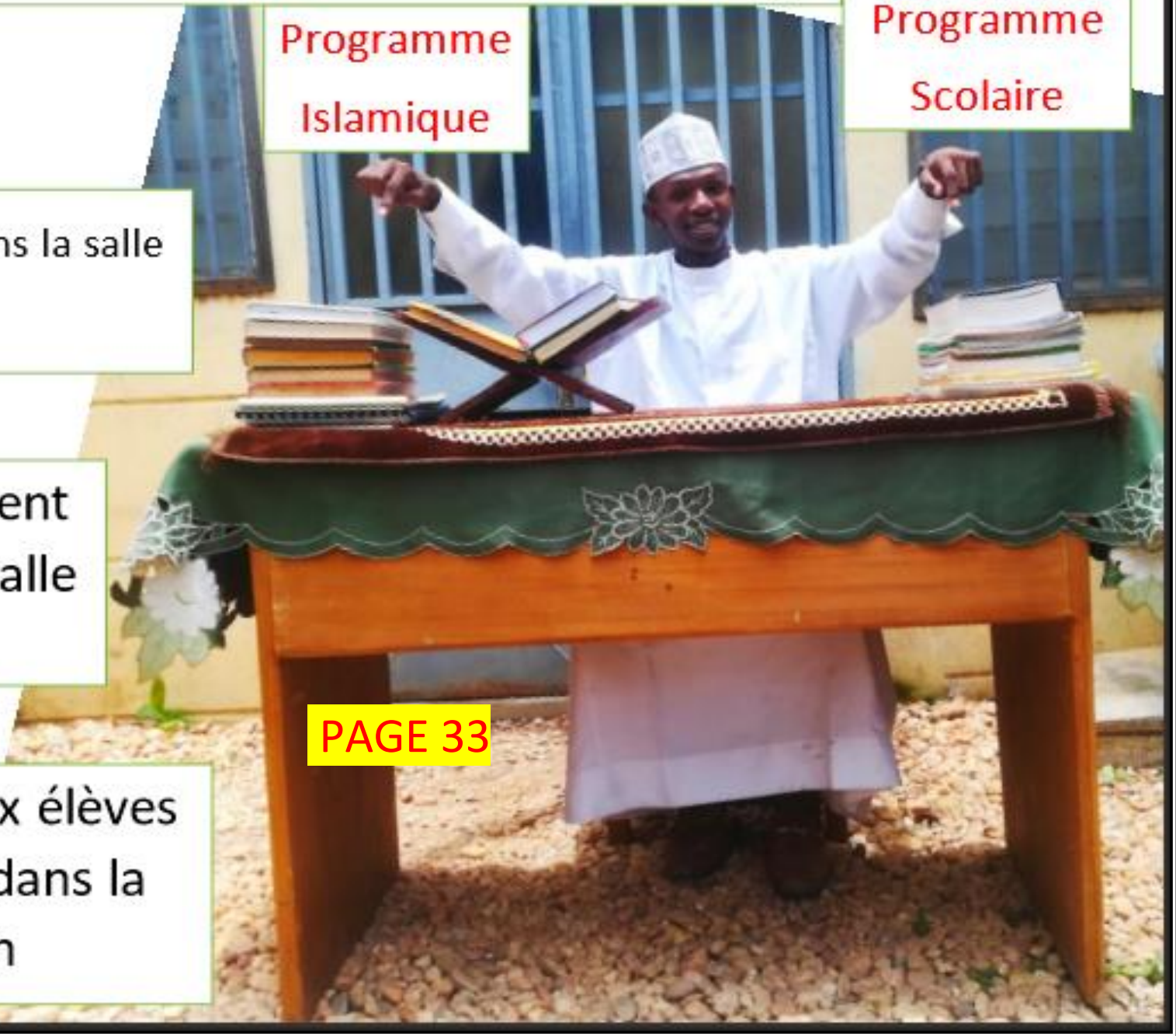

L'image démontre qu'il est très important pour les élèves et étudiants **d'organiser leur temps, la clé (formule)** pour réussir dans **la salle d'examen** ou **dans d'autres salles** est la suivante : durant la période d'évaluation, ils ou elles se **concentrent plus** (préoccupent plus) sur **les programmes scolaires.** En dehors de cette période, ils ou elles se consacrent davantage (**préoccupent plus) aux programmes islamiques.** Il est donc nécessaire **de combiner (mixer) les programmes** sans négliger **l'un ou l'autre.**

Je remercie ALLAH qui m'a aidé à écrire ce livre. Je prie Dieu, le Généreux, seigneur du trône puissant, de rendre ce livre sincèrement pour lui et d'en faire bénéficier tous les musulmans, hommes et femmes et qu'il nous facilite la mise en pratique (l'application) de ce que le livre nous a enseigné.

Pour plus d'informations ou en cas d'erreur, veuillez nous contacter par cette adresse email : Madrasatoulhaqqcameroun@gmail.com

Madrasatoul haqq est une chaîne YouTube qui vous aide

À comprendre la voie du prophète

Muhammad sws, la voie du paradis.

Cadeau islamique N°3: la femme et les ongles

est-il permis à la femme de laisser pousser excessivement ses ongles ?

Réponse : non, il n'est pas permis... car cela est semblable aux animaux et au non musulmans.

en islam, il ya mise en garde contre les choses semblables à l'apparence ou a caractère animal.

NB: respectons les règles de l'islam pour qu'Allah béni notre vie

Cadeau islamique N°1

05 choses qui diminue la virilité d'un homme à savoir :

1- Arrêt de prière.

2- les mensonges

3- Avarice 4- désobéissance des parents

5- maltraitance envers la femme

guikkoûdji debbo tilimɗo

No hâni debbo te-etêɗo wona 1- mo djogui dîna. 2-guonguadjo den djoguôwo amâna. 3- o ɗo wondi be Allah ha fîdji mâko pat; 4- o wona o ƀornôwo hidjab mêre-mêre be limse semtêde. 5- o respecta derɗiraƀe be sôbiraƀe be iyâlou guorko mâko

6- o wona o fawninôwo guorko mâko. 7- o wâwa defou. 8- o wona o yettôwo kala ko guorko mâko waɗanimo-fou (pêtel ko djour)

9- o wona o nôtôwo ewnâdou guorko mâko

10- o wona o aynôwo maral guorîko

11- o wona o marɗo nêdi; neôwo; woɗa guikkoudjo; salihîdjo.

cadeau islamique N°2

Attention de raser la barbe car le prophète sws à dit: {{taillez les moustaches (kâchimbâki ou guâchim bâki) et laissez pousser la barbe}} (évitez la ressemblance aux polythéistes).

MESSAGE URGENT PAR ABDOUL BASSIT HAFIZ MODIBBO AUX ÉLÉVES ET ÉTUDIANTS

S'il vous plaît, respectons nos parents, car nous savons que ceux qui ne respectent pas leurs parents n'entrerons pas au paradis. Et nous devons préserver de toutes nos forces nos membres pour éviter de commettre des actes blâmables. Commençons par N°1 : les yeux : évitons de regarder les photos ou vidéos pornographiques et tout ce qui est illicite (haram), car notre prophète (sws) a dit : ((''Allah a maudit celui qui voit les parties intimes de l'homme'')) traduction en Fulfulde : ((Allah nâli guoddo dje lâri al awra guoddo)). N°2 : les oreilles : évitons d'écouter la musique, car notre Prophète Muhammad (sws) a interdit d'écouter la musique, et nous savons que celui qui veut le Paradis doit absolument suivre notre Prophète Muhammad (sws). N°3 : la langue : empêchons notre langue de prononcer du langage obscène, ou des méchancetés et des insultes, etc. N°4 : la main : évitons de toucher les femmes non-mahram, et que les femmes évitent de toucher les hommes non mahram. Car ALLAH a interdit toute relation entre l'homme et la femme non-mahram hors du mariage (amitié, camaraderie, etc.) N°5 : les ventres : évitons de consommer tout ce qui est illicite (haram). N°6 : le sexe : Préservons notre sexe de tout ce qui approche la fornication (par exemple : la masturbation, serrer la main à une personne de sexe opposé, mixité, et toutes les relations entre l'homme et la femme (non mahram) hors du mariage à savoir : relation amicale ou camaraderie ou relation amoureuse.). N°7 : le pied : évitons d'assister au dambordou, Bankwana et à l'endroit où l'on insulte les gens etc. et sans tout fois oublie Cheick ABDALLAH affirme : carton rouge à tous les tricheurs.

SAMEDI	DIMANCHE	LUNDI	MARDI	MERCREDI	JEUDI	VENDREDI
AHDARI	40 HADITH	DOUROUSOUL LOUGA JUZ 1	HISNOUL MUSLIM	TOUHFATOUL ATFAL	TAFSIR	SALASATOUL OUSOUL WA
ACHMAWIY	100 HADITH JUZ 1	DOUROUSOUL LOUGA JUZ 2	TAALIMOUL MUTAALLIM	MATNOUL DJAZARIY	DURUSUL QUOUR'AN	KHOUZ AKIDATOUKA
TAKQRIBA	100 HADITH JUZ 2	NAHWOUL WADIH JUZ 1	NOUROUL YAKIN JUZ 1	HIDAYATOUL MOUSTAFID	RATTILIL QUOUR'AN	LAILAHA ILLAL'ALLAH
IZIYYA	100 HADITH JUZ 3	DOUROUSOUL IDJLIZIYYA	NOUROUL YAKIN JUZ 2	SARFOUL KAAFIY	OUMDATOUL AHKAM	KACHFOUCH CHOUBOUHAT
WITOL HIZB 1-5	WITOL HIZB 6 - 10	WITOL HIZB 11 - 15	WITOL HIZB 16 - 20	WITOL HIZB 21 - 26	SATOL / BESDOUGO	HEDITIGUO WAZOUDJI

PROGRAMME POUR REVISER LES LIVRES ETUDIES AU COURS DE L'ANNEE

LES DIVISIONS DES HEURES

HEURE	
10 H 40 / 11 H 40	HEURE N°01
11 H 40 / 12 H 40	HEURE N°02
12 H 40 / 13 H 25	HEURE N°03
14 H 25 / 15 H 25	HEURE N°04
18 H 50 /19 H 50	HEURE N°05

Chaque élève ou étudiant (Foukarâdjo) doit planifier son temps pour qu'il bénéficie d'une vie bénéfique (une vie pleine de bénéfices, une vie réussie). Nous présentons ce programme à titre d'exemple, afin que vous puissiez établir (faire) le vôtre vous-même et organiser votre temps.